

Hanna-Chris Gast

Windows 7 anpassen an die gewohnten Oberflächen von Windows XP

Inhalt

| | Seite |
|--|-------|
| 1 Lästiges Aero-Design abstellen | 2 |
| 2 Taskleiste wieder herstellen (jedes offene Fenster unten auf dem Bildschirm anzeigen) | 2 |
| 3 Einstellungen des Windows-Explorers von Windows 7..... | 3 |
| 3.1 Einstellung wieder etwas an Windows XP anpassen | 3 |
| 3.2 "Pfeil nach oben" fehlt oben im Explorer | 3 |
| 3.3 Temporäre Dateien finden | 3 |
| 3.4 Button für Explorer in der Taskleiste einrichten..... | 4 |
| 3.5 Auch in Windows 7 gibt es eine Miniaturansicht im Explorer | 5 |
| 3.6 Explorer-Suchfunktion in Windows 7 | 7 |
| 4 Internet-Explorer und Google bei Windows 7 | 10 |
| 5 Printscreen und Paint..... | 11 |
| 6 Bildschirm dreht sich bei AltGr +  | 12 |
| 7 Tastatur verstellt sich ungefragt zur Englischen Tastatur..... | 12 |
| 8 Bild-Symbol eines Ordners in Windows verändern..... | 13 |
| 9 Zuweisen eines anderen Laufwerksbuchstaben..... | 14 |
| 9.1 Laufwerksbuchstabe in Windows XP | 14 |
| 9.2 Laufwerksbuchstabe in Windows 7 | 14 |
| 10 Weitere Literatur | 15 |
| Impressum | 15 |

Vorwort

Beim Übertragen in einen neuen Computer sind einige **Word-Einstellungen** per USB-Stick oder Netzlaufwerk zu sichern. Einzelheiten dazu siehe [1]¹.

Ich finde es ärgerlich, dass man einen gut funktionierenden 10 Jahre alten Computer ersetzen muss, nur weil es keine Updates für Windows XP mehr gibt. In dieser Hinsicht ist unsere Wirtschaftsordnung zu unökologisch.

Chris, im April 2014

¹ Hanna-Chris Gast: "**Einige Probleme mit Word und deren Lösung**", [1]

3 Einstellungen des **Windows-Explorers** von Windows 7

Der Explorer ist in Windows 7 fürchterlich anders. Man kann ihn nicht hundertprozentig an die Eigenschaften in Windows XP anpassen.

3.1 Einstellung wieder etwas an Windows XP anpassen

Unter <http://www.gieseke-buch.de/windows-7/windows-explorer-wie-bei-xp> fand ich hierfür Hilfe:

1. Blenden Sie zunächst die klassische Menüleiste ein, falls Sie nicht bereits dauerhaft angezeigt wird: Klicken Sie dazu auf die Organisieren-Schaltfläche der neuen Symbolleiste (oben rechts vom Explorer) und wählen Sie Layout/Menüleiste.

2. Rufen Sie dann in der Menüleiste die Funktion Extras/Ordneroptionen auf.

3. Aktivieren Sie im anschließenden Menü auf der Registerkarte Allgemein im Bereich Navigationsbereich die Optionen Alle Ordner anzeigen sowie Automatisch auf alle Ordner erweitern.

4. Übernehmen Sie die Einstellung mit OK. Nun haben Sie im Windows-Explorer die klassische Menüleiste anstelle der neuen Symbolleiste. ... Nun sieht der Windows-Explorer der früheren Version schon wieder recht ähnlich. Lediglich die neue Symbolleiste lässt sich leider nicht per Einstellung entfernen und durch die alte ersetzen ..."

Ich habe dann weiter unter "Extras → Ordneroptionen..." weitere Einstellungen vorgenommen, um die gewohnten Eigenschaften zu erhalten. Die Einstellung, ob Minibilder oder "Details" angezeigt werden, ist jetzt oben rechts:

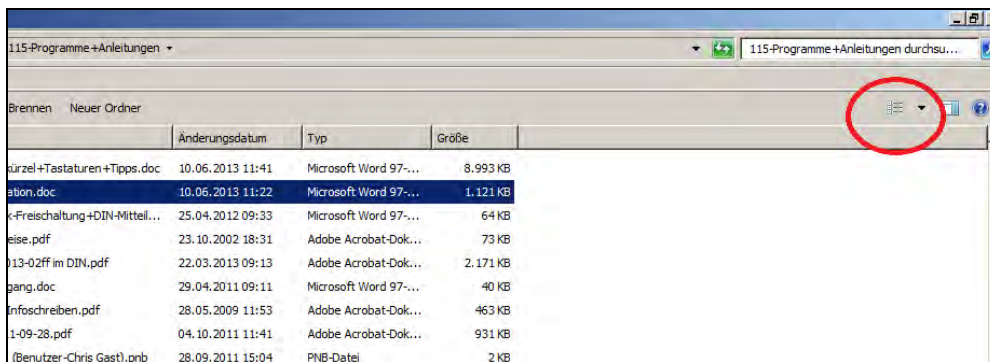

3.2 "Pfeil nach oben" fehlt oben im Explorer

Unter <http://windows-hilfe-forum.de/f4/navigieren-im-windows-explorer-1377/> fand ich:

Alt + **Pfeil nach oben** im Explorer von Windows 7: **Ordner nach oben**

Alt + **Left** Ordner-Navigation 'zurück'

Alt + **Right** Ordner-Navigation 'vor'

Achtung: Wenn man AltGr + Pfeiltaste drückt, dreht sich in Windows 7 der Bildschirm.

3.3 Temporäre Dateien finden

Einige Programme legen temporäre Dateien nach c:\temp ab. Dieser Ordner ist unter Windows 7 "versteckt" aber dennoch vorhanden.

Um auf diesen zugreifen zu können, geben Sie einfach in der Adresszeile im Windows Explorer (ganz oben) in die Leiste folgendes ein:

c:\temp

3.4 Button für Explorer in der Taskleiste einrichten

Man kann sich in der Taskleiste einen Button für den Explorer einrichten.

Start → Alle Programme → Zubehör → Windows-Explorer
Rechtsklick, Senden an, "Desktop" wählen.

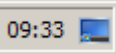
Unten auf dem Bildschirm ganz rechts  den blauen Button für Desktop anklicken (oder [WIN] + [D]) drücken. Es öffnet sich der Desktop. Von dort in die Taskleiste verschieben oder kopieren.

Problem: Es öffnen sich die "Bibliotheken", die ich nicht benutzen will.

Lösung:

Quelle: <http://support.microsoft.com/kb/2707449/de> (modifiziert)

... Wie kann ich dafür sorgen, dass der Explorer nach dem Öffnen sofort die „Eigenen Dokumente“ darstellt?

1. Schließen Sie bitte zunächst alle offenen Instanzen des Windows-Explorers. Klicken Sie dann bei gedrückter [Umschalt]-Taste mit der rechten Maustaste auf das Explorer-Symbol in der Taskleiste.

2. Wählen Sie im Kontextmenü den Befehl "Eigenschaften".

3. Ändern Sie im Dialogfeld "Eigenschaften" (siehe Bild rechts) von Windows-Explorer den Eintrag für Ziel, indem Sie ein Leerzeichen und /e anfügen, um den Windows-Explorer künftig mit der Ansicht der Eigenen Dokumente starten zu lassen.

`%windir%\explorer.exe /d`

4. Klicken Sie auf OK.

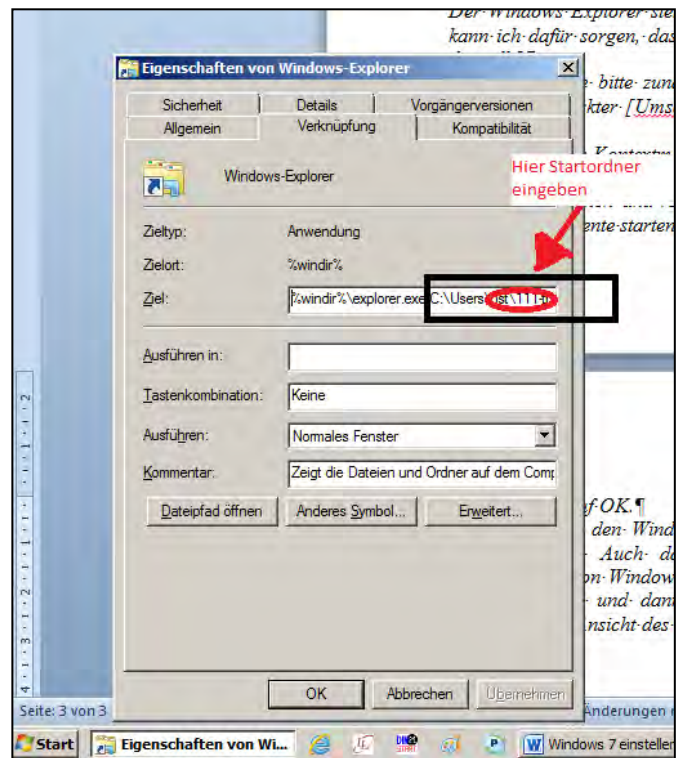

5. Sie möchten den Windows Explorer lieber mit der Ansicht auf einen anderen Ordner starten lassen? Auch das ist kein Problem. Tragen Sie stattdessen im Dialogfeld Eigenschaften von Windows-Explorer bei Ziel den entsprechenden Ordnerpfad ein, indem Sie im Ziel dahinter ein Leerzeichen und den gewünschten Pfad eingeben.

Schließen Sie die Änderungen mit OK ab.

Der Pfad ist dann:

`C:\Users\Name\Mein_Startordner` (oder welchen Ordner Sie lieber möchten)

Dabei ist natürlich das statt "Name" der jeweilige Name einzufügen und statt "Mein_Startordner" der Name des Ordners, der beim Öffnen des Explorers angezeigt werden soll.

Damit der Explorer zweispaltig bleibt, empfehle ich, den Schalter "/e," (mit Komma dahinter) zu setzen. Auch in Windows XP hat sich das bei mir bewährt:

Insgesamt steht dann im Feld "Ziel":

`%windir%\explorer.exe /e, C:\Users\Name\Mein_Startordner`

3.5 Auch in Windows 7 gibt es eine Miniaturansicht im Explorer

In Windows 7 erfolgt die Einstellung im Explorer für die Anzeige-Art oben rechts mit einem separaten Button.

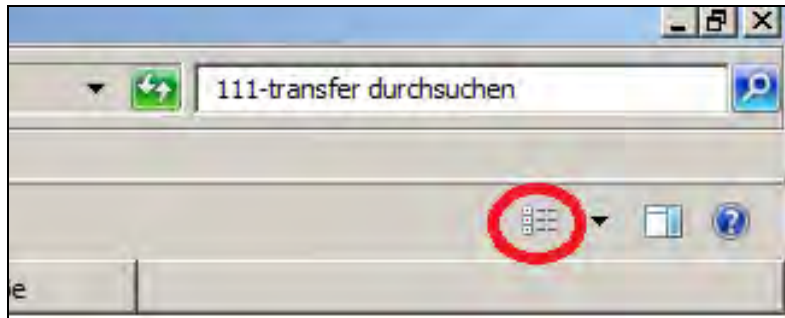

Anklicken, dann eine der Ansichtsarten auswählen:

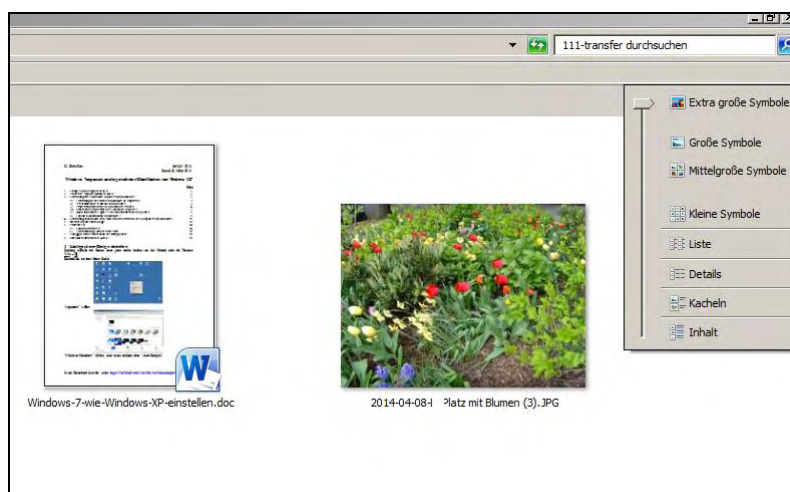

Problem: Bei einigen Anwendern erscheinen keine Bilder, sondern nur vergrößerte Symbole für die Datei-Art. Egal auf welche Ansicht geschaltet wird – statt Miniaturvoransichten der Bilder werden immer nur Icons gezeigt (siehe folgenden Screenshot):

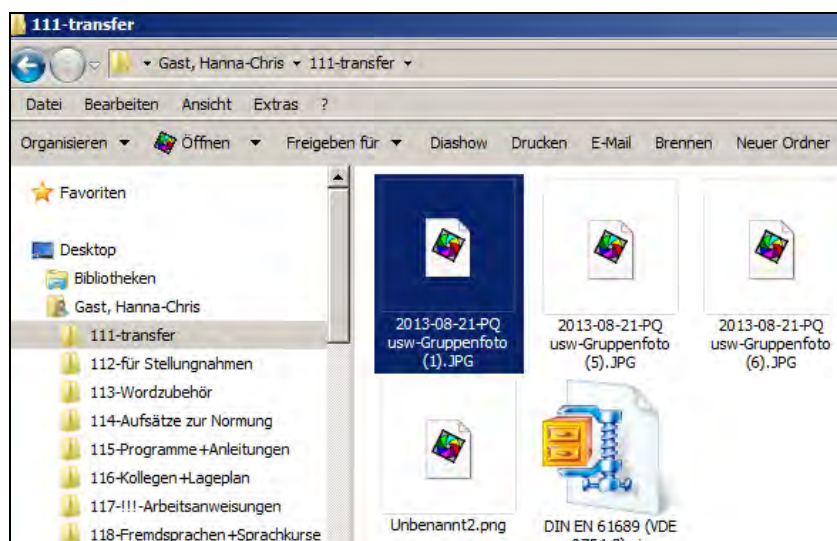

Lösung:

Anklicken: Extras → Ordneroptionen...

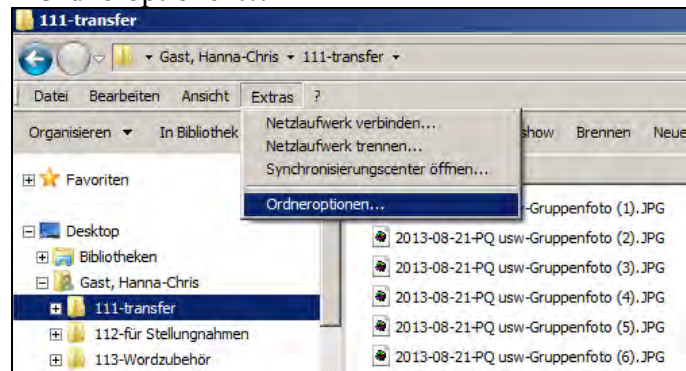

Dann: Ansicht → Haken rausnehmen bei "Immer Symbole statt Miniaturansichten anzeigen"

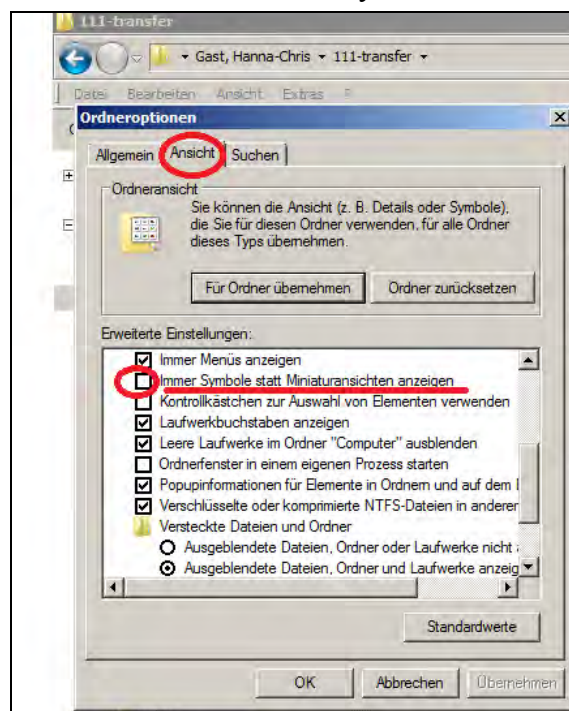

Damit sollte es dann gehen.

Detail-Anzeige und trotzdem gleichzeitig eine Bildvorschau?

Lösung: Im Explorer oben rechts (links neben dem Fragezeichen, rechts neben dem Button für die Ansichtsart) das Symbol für "Vorschaufenster" anklicken.

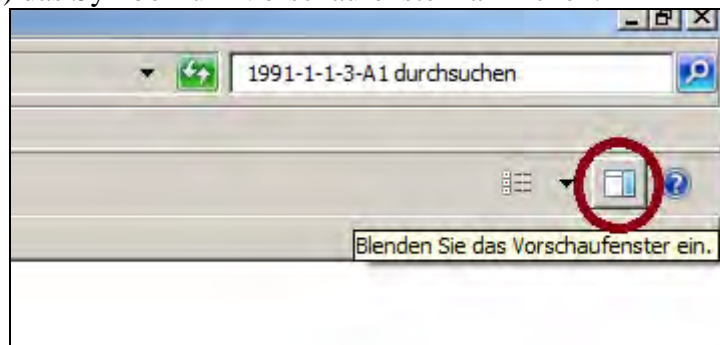

Aber wenn der Haken gesetzt ist bei "Immer Symbole statt Miniaturansichten anzeigen", sieht man auch rechts im Vorschaufenster leider nur Icons.

3.6 Explorer-Suchfunktion in Windows 7²

Die Funktion "Suche" kann in Windows 7 nicht mehr so leicht getrennt nach "Datei-Inhalt" oder nach "Dateiname" suchen ☹.

Manchmal möchte man ausdrücklich in Datei-Inhalten suchen, bei anderen Gelegenheiten möchte man **nur nach Datei-Namen suchen**, da sonst die Trefferanzahl zu groß wäre. Dies ist viel schwieriger als in Windows XP:

3.6.1 Funktionsweise des Suchmechanismus des Windows 7-Explorers

Das Suchverhalten hängt davon ab, ob der betreffende Ordner, den Sie durchsuchen wollen, indiziert oder nicht indiziert ist. Standardmäßig ist Windows 7 so eingestellt, dass bei indizierten Ordnern die Inhaltssuche mit einbezogen ist – gefunden werden also alle Dokumente, bei denen der Suchbegriff im Dateinamen oder im Inhalt des Dokuments auftaucht. Bei nicht indizierten Ordnern ist dagegen die Inhaltssuche deaktiviert, durchsucht werden hier ausschließlich die Namen der Dateien (genauso verhält es sich auch in eventuellen Unterordnern, die indiziert sind). **Die genannte Standardeinstellung können Sie gegebenenfalls in den Ordneroptionen des Windows-Explorers ändern** (Schaltfläche *Organisieren* und Auswahl von Ordner- und Suchoptionen, Option *Immer Dateinamen und -inhalte suchen* auf der Registerkarte Suchen). Das folgende Bild zeigt per Screenshots, wie man die Sucheinstellungen im Explorer von Windows 7 dauerhaft verstellt.



Bild 3.1: Option für Sucheinstellungen (Screenshots 24.03.2014)

² [Quelle: <http://www.pc-magazin.de/ratgeber/tipp-windows-suche-mit-und-ohne-dateiinhalten-1306141.html>, Autor "Walter Saumweber", 19.06.2012, Download 24.3.2014, stark modifiziert].

Der folgende Screenshot zeigt die Optionen "Datum" und "Dateigröße" für einzelne Suchvorgänge.

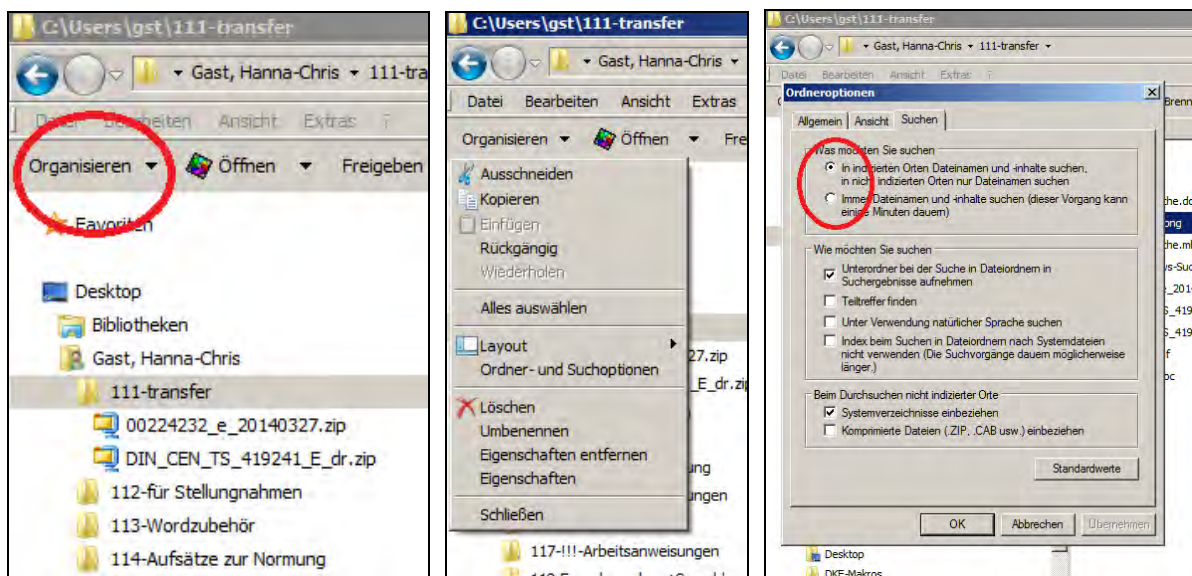

Bild 3.2: Optionen (ganz oben rechts auf dem Bildschirm)

3.6.2 Inhaltssuche bei nicht indizierten Ordnern

Navigieren Sie im Windows-Explorer zu dem Ordner, den Sie durchsuchen wollen, und geben Sie den gewünschten Suchbegriff in das Suchfeld rechts oben ein (auch die Angabe mehrerer Suchbegriffe ist möglich, gegebenenfalls mit zusätzlichen Kriterien). Die Anzeige der Suchergebnisse erfolgt bereits nach Eingabe der ersten Zeichen. Um nun auch in **Datei-Inhalten** zu suchen, klicken Sie unterhalb von *Erneut suchen in:* auf die Verknüpfung *Dateiinhalte* (siehe Abbildung – die Verknüpfung erscheint unabhängig davon, ob der eingegebene Suchbegriff in Dateinamen gefunden oder nicht gefunden wurde).

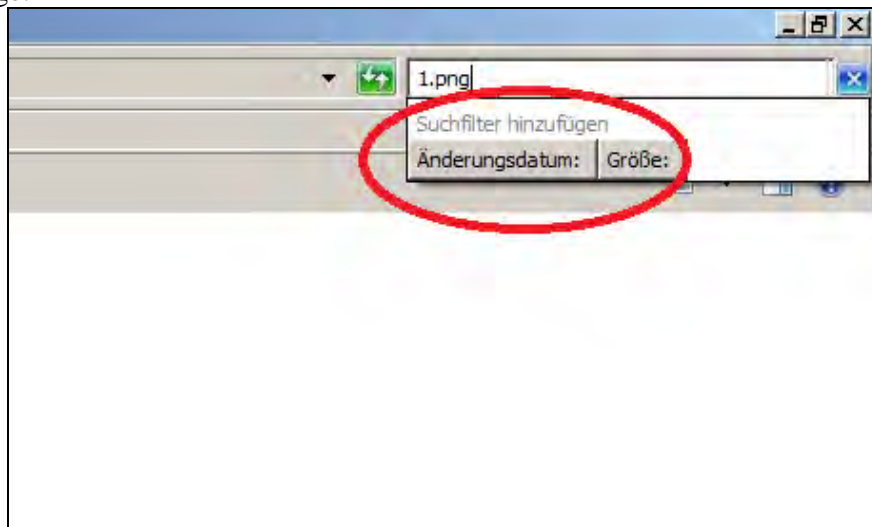

Bild 3.3: Optionen für das erneute Suchen, mit Suche nach Datei-Inhalt

3.6.3 Dateisuche bei indizierten Ordnern

Bei indizierten Ordnern ist die Inhaltssuche **leider** automatisch immer mit dabei. Wenn Sie hier einen Suchvorgang ohne Inhaltssuche durchführen wollen, geht das nur auf Umwegen. Es bleibt Ihnen nämlich nichts anderes übrig, als den Ordner – zumindest vorübergehend – aus dem Index herauszunehmen.

Start → Systemsteuerung → Indizierungseinstellungen

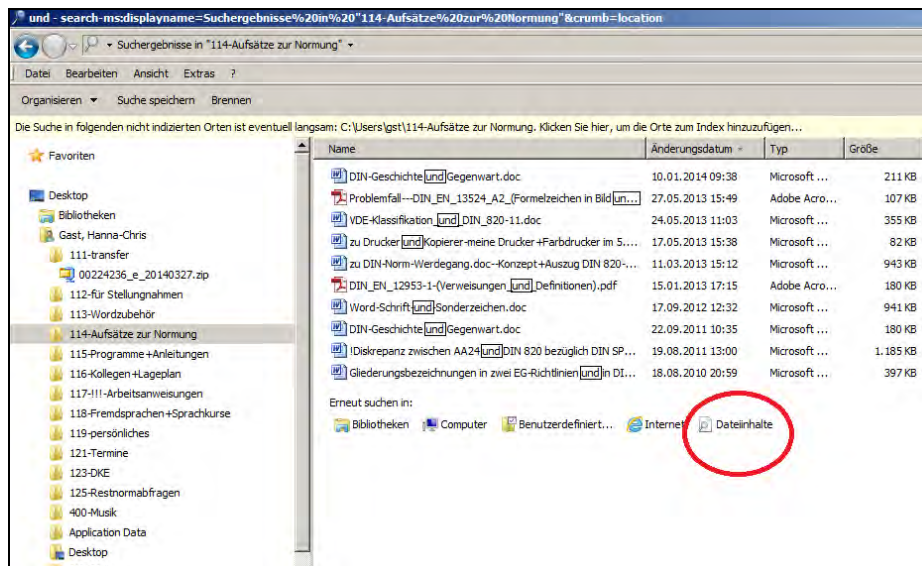
Klicken Sie in den Indizierungsoptionen auf die Schaltfläche *Ändern* (linkes Teilbild) und anschließend auf den Ordner, den Sie ausschließen wollen (rechtes Teilbild). Entfernen Sie danach das Häkchen links neben dem Ordner.



Bild 3.4: Indizierung ab- und anstellen

Nachdem Sie die Suche durchgeführt haben, können Sie den Ordner erneut indizieren, indem Sie das Häkchen einfach wieder setzen. Beachten Sie auch, dass Bibliotheken immer indiziert sind. Gehen Sie daher für die bloße Suche nach Dateinamen gegebenenfalls über den Benutzerordner (z.B. *C:\Users\<Benutzername>\Documents statt Bibliotheken\Dokumente*).

4 Internet-Explorer und Google bei Windows 7

Die Übertragung der Favoriten funktionierte.

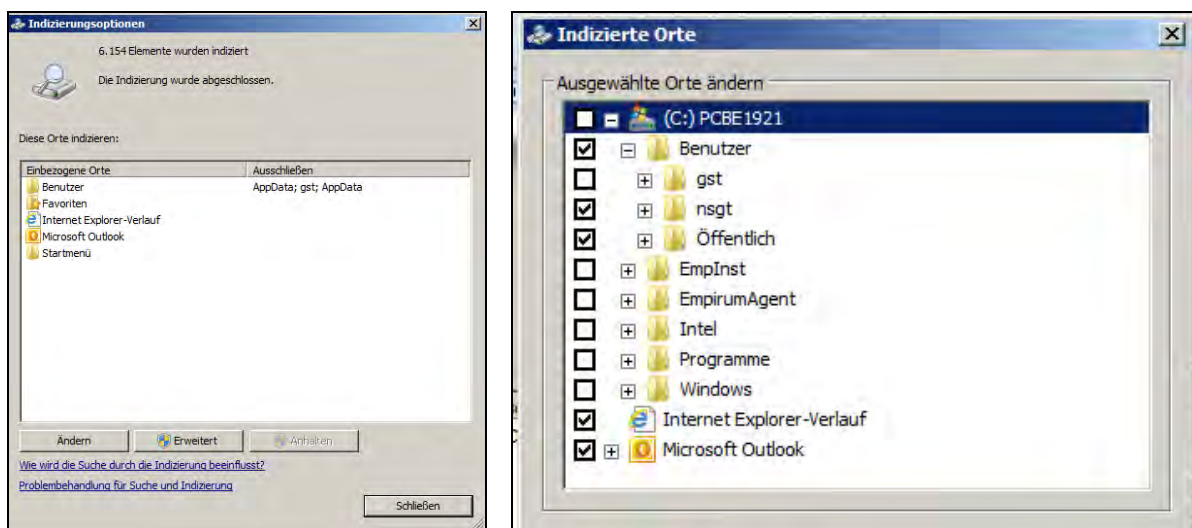
Irritierend ist, dass jetzt rechts oben das "Google-Feld" fehlt.

Suchbegriffe werden jetzt oben links eingegeben. Der Internet-Explorer entscheidet selbst, ob er das als Internet-Adresse oder als Suchwörter für Google auffasst.

Unter Favoriten → Links konnte ich weiterhin oben in der Favoritenleiste meine wichtigsten Internetadressen unterbringen. Ich musste die Bezeichnungen aber etwas verkürzen, damit alle vollständig auf den Bildschirm passten.

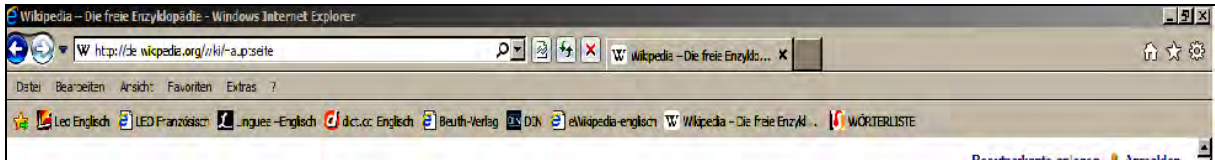

Leider wählte der Internet-Explorer bei mir die englische Google-Version, wenn ich Suchwörter eingab. Im Prinzip kann man das wohl einstellen, allerdings gelang mir das (noch) nicht. **Tipp einer Kollegin:** Oben als Suchwort nicht den gesuchten Begriff, sondern erst "Google.de" eingeben. Dann erscheint als vorgeschlagene Internet-Adresse auch das deutsche Google.



Nachdem man dieses gewählt hat, kann man wie gewohnt Google bedienen und die Option für deutschsprachige Ergebnisse wählen.

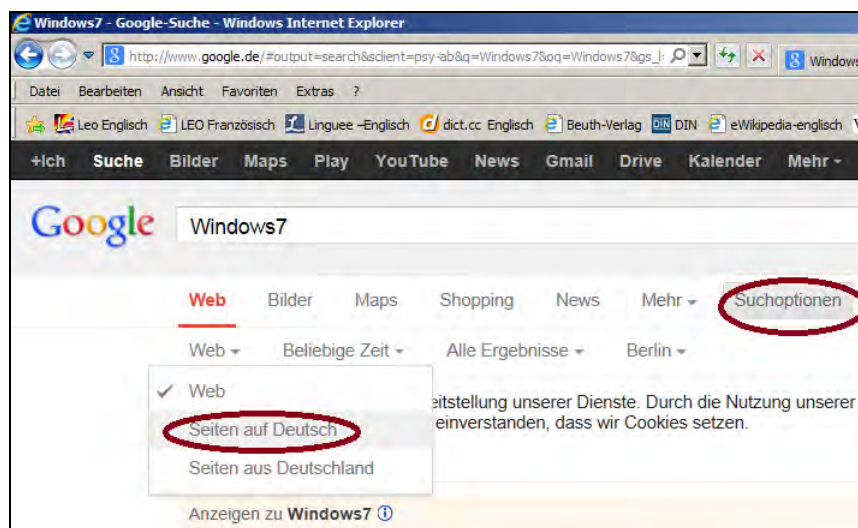

Wenn einem die vielen kommerziellen "Such"-Ergebnisse lästig sind, kann auch weiterhin eine andere Suchmaschine wählen wie <http://www.metager.de> (Einfach oben links "metager" eingeben).

5 Printscreens und Paint

Windows 7 sieht für die Printscreens-Funktion ein Snipping-Tool vor. Dieses kann aber nicht drucken.

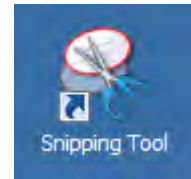

Lösung: Zwischenablage drucken mit Paint

Das Programm Paint ist bei Windows 7 sehr viel komfortabler als in Windows XP. So kann es jetzt mühelos skalieren.

a) Taste "druck" wie bisher drücken.

b) Paint öffnen:

"Start → Alle Programm → Zubehör → Paint".

(das Icon sieht wie eine blasse Maler-Palette aus)

Ich habe mir mit Rechtsklick ein Icon auf den Desktop gelegt, und dann zusätzlich es in die Taskleiste "angeheftet", da ich es für Printscreens lieber benutze als das "Snipping Tool."

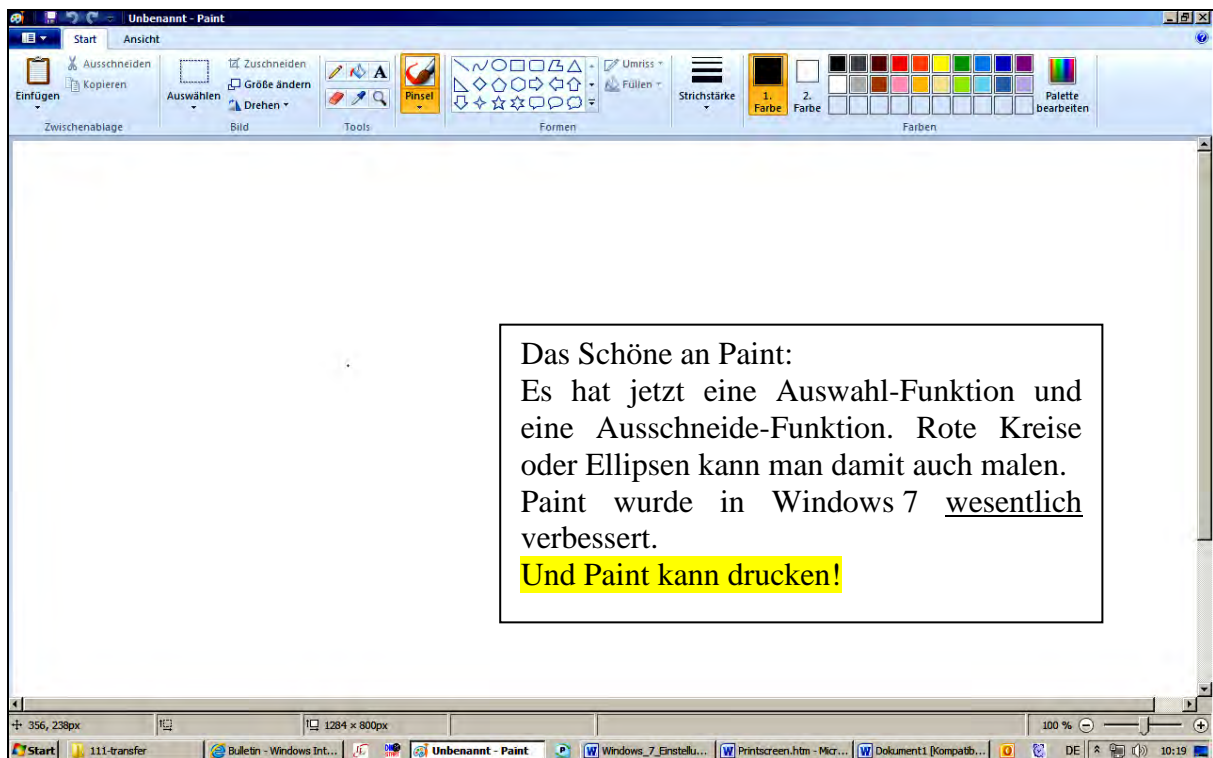

c) Inhalt der Zwischenablage mit $\text{Strg} + \text{v}$ einfügen (oder oben links das Icon "Einfügen" drücken).

d) Screenshot bearbeiten (Ausschneiden, rote Markierungen malen usw.).

Kleine Tücke: Eventuell vor dem Auswählen die "Escape"-Taste drücken, sonst verschiebt man die gesamte Auswahl.

e) Wahlweise speichern oder drucken oder beides.

6 Bildschirm dreht sich bei AltGr + →

Wenn man AltGr + Pfeil nach rechts bzw. links drückt, dreht sich der Bildschirm-Inhalt (ich hatte dies bisher als Tastenkürzel in Word benutzt). Offenbar haben in Windows 7 die Windows-Tastenbelegungen Vorrang vor den selbst gewählten Tastenkürzeln innerhalb von Word.

Abhilfe:

Mit AltGr + Pfeil nach oben wird das wieder zurückgestellt.

Ich hatte mir in Word Sonderzeichen auf diese Tastenkombination gelegt und war dann sehr überrascht.

7 Tastatur verstellt sich ungefragt zur Englischen Tastatur

Problematisch ist, wenn irgendein Programm in Windows die (deutsche) Tastatur auf die englische US-Tastatur umschaltet, und man die Abweichungen dann auswendig wissen muss, um trotzdem eine Eingabe machen zu können ("z" für "yes" drücken!).

Lösung:

Windows erlaubt durch gleichzeitiges Drücken von Alt + Shift auf der linken Tastaturseite den Wechsel zwischen den installierten Tastatur-Layouts, typischerweise Deutsch und Englisch, wenn dies unter Start → Einstellungen → Systemsteuerung → "Region- und Sprachoptionen" nicht verändert worden ist.

Unten rechts auf dem Bildschirm wird das Kürzel der aktuellen Sprache für die Tastatur angezeigt. Dagegen die Sprache der Rechtschreibprüfung von Word wird weiter links angezeigt.



Bild 7.1: Windows XP, Anzeige der Sprache der Rechtschreibprüfung (Mitte: "Deutsch") und der aktuellen Sprache der Tastatur (weiter rechts: "DE")



Bild 7.2: Windows 7, Anzeige der Sprache der Rechtschreibprüfung (links) und der aktuellen Sprache der Tastatur (rechts)

8 Bild-Symbol eines Ordners in Windows verändern

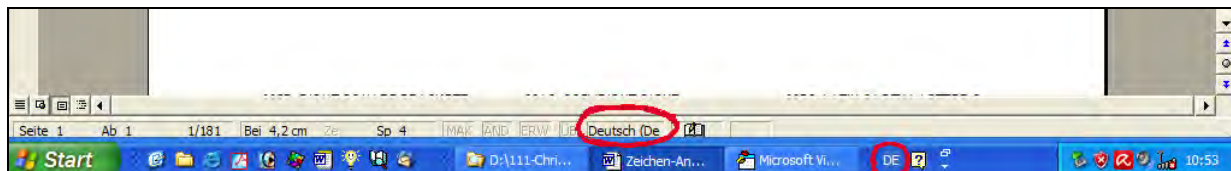
Von Sarosiek, Karol, 26. Juni 2015:

3 Reiter Anpassen

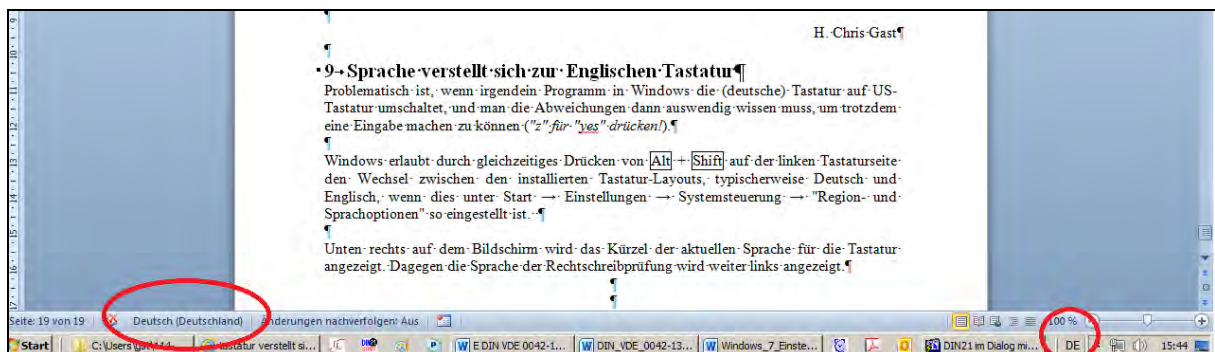
2 Eigenschaften auswählen

Eigenschaften von Neuer Ordner

Allgemein Freigabe Sicherheit Vorgängerversionen **Anpassen**

Ordnertyp
Diesen Ordner optimieren für:
Allgemeine Elemente
 Vorlage für alle Unterordner übernehmen

Ordnerbilder
Wählen Sie eine Datei aus, die auf diesem Ordnersymbol angezeigt wird.
Datei auswählen...
Wiederherstellen

Ordnersymbole
Sie können das Ordnersymbol ändern. Wenn Sie das Symbol ändern, wird keine Vorschau der Ordnerinhalte mehr angezeigt.
Anderes Symbol...

4 Anderes Symbol

OK Abbrechen Übernehmen

Symbol für Ordner "Neuer Ordner" ändern

Nach Symbolen in dieser Datei suchen:
%SystemRoot%\system32\shell32.dll Durchsuchen...

Wählen Sie ein Symbol aus der folgenden Liste aus:

Standardwerte **OK** Abbrechen

5 Eines der verfügbaren Symbole auswählen und mit OK bestätigen

Übernehmen in Eigenschaften

OK

1 Rechtsklick auf Ordner

9 Zuweisen eines anderen Laufwerksbuchstaben

9.1 Laufwerksbuchstabe in Windows XP

Gehen Sie folgendermaßen vor, um einem Laufwerk, einer Partition oder einem Volume einen Laufwerksbuchstaben zuzuweisen:

- 1) Sie müssen als Administrator angemeldet sein.
- 2) Pfad: "Start" → "Systemsteuerung" → "Verwaltung" → "Computerverwaltung", und klicken Sie in dem linken Fenster auf "**Datenträgerverwaltung**".
- 3) Klicken Sie mit der rechten Maustaste auf das Laufwerk, die Partition, das logische Laufwerk oder das Volume, dem Sie einen (anderen) Laufwerksbuchstaben zuweisen möchten, und klicken Sie auf "*Laufwerksbuchstaben und -pfade ändern*".
- 4) Klicken Sie auf "Ändern" bzw. "Hinzufügen" und wählen den gewünschten Laufwerksbuchstaben.
- 5) Klicken Sie auf OK.

9.2 Laufwerksbuchstabe in Windows 7

Sie können den Laufwerken des Computers einen beliebigen Buchstaben von C bis Z zuweisen. A und B sind normalerweise für Diskettenlaufwerke reserviert.

- 1) Sie müssen als Administrator angemeldet sein, um diese Schritte ausführen zu können.
- 2) Pfad: "*Start*" → "*Systemsteuerung*" → "*Verwaltung*" → "*Computerverwaltung*", hier ggf. Administratorkennwort.
- 3) Klicken Sie im Navigationsbereich auf "Datenträgerverwaltung".
- 4) Klicken Sie mit der rechten Maustaste auf die Partition oder das Laufwerk, die bzw. das Sie ändern möchten, und klicken Sie dann auf "*Laufwerksbuchstaben und -pfade ändern*".
- 5) Klicken Sie auf "Ändern", klicken Sie auf "**Folgenden Laufwerksbuchstaben zuweisen**", klicken Sie auf den gewünschten Buchstaben, und klicken Sie anschließend auf OK, um einen Laufwerksbuchstaben zu ändern.

Anmerkung: Bei mir waren die gewünschten Laufwerksbuchstaben für die USB-Buchsen für die Kartenleser reserviert. Ich musste erst denen neue Buchstaben zuordnen, dann erst waren "F" und "G" für mich frei.

10 Weitere Literatur

- [1] Hanna-Chris Gast: "**Einige Probleme mit Word und deren Lösung**";
Selbstverlag Berlin, Stand 2015;
Als Download: <http://www.siebener-kurier.de/chris-aufsaezte/Word-Probleme-Anleitungen.pdf>

Impressum

Hanna-Chris Gast

"Windows 7 anpassen an die gewohnten Oberflächen von Windows XP"

Download www.siebener-kurier.de/chris-aufsaezte/Windows-7-wie-Windows-XP-einstellen.pdf;

Stand: 14. November 2018

Kopieren mit Quellenangabe erlaubt, Fehlermeldungen an mich sogar **erwünscht!**

Anschrift:

Dipl.-Ing. Hanna-Chris Gast

Bergstr. 27

12169 Berlin

E-Mail: hcgast@siebener-kurier.de

Im Internet:

<http://www.siebener-kurier.de/chris>

<http://www.siebener-kurier.de/chris-aufsaezte>